



Tribunal Regional Eleitoral de Santa Catarina

TERMO DE REFERÊNCIA

1. Definição do objeto

Contratação de empresa especializada para o fornecimento e instalação de películas de controle solar em poliéster (linha profissional) no Cartório Eleitoral de Sombrio/SC e instalação de películas vinílicas jateadas translúcidas nos Cartórios Eleitorais de Blumenau/SC.

2. Fundamentação da Contratação

A sala que abriga o Cartório Eleitoral de Sombrio possui portas em vidro na área de atendimento ao público com películas antigas que precisam ser substituídas. Como o ambiente possui muitas aberturas, caso não houvessem películas, a incidência de luminosidade em excesso prejudicaria o atendimento ao eleitor, em especial para realização da foto do cadastro biométrico, portanto elas serão substituídas por películas novas de proteção contra raios ultravioleta (UV) e infravermelho (IR).

As salas que abrigam os Cartórios da 3ª e 89ª Zonas Eleitorais de Blumenau possuem paredes divisórias com vidro que permitem a visualização da circulação, porém, em inspeção de ciclo recente feita no espaço, constatou-se que essa visibilidade prejudica a concentração dos servidores, e foi solicitada uma solução para garantir mais privacidade às salas. Para solucionar o problema, os vidros na altura do olhar receberão películas jateadas transparentes.

As películas de proteção garantirão a menor entrada de luz solar e absorção de calor pelas fachadas em vidro da edificação, reduzindo a carga térmica e a demanda por condicionamento de ar. Além disso, contribuirão para um ambiente interno com melhor conforto térmico para colaboradores e usuários, melhor conforto lumínico para realização da foto no cadastro biométrico, além de protegerem mobiliários e equipamentos da Justiça Eleitoral. Já as películas jateadas transparentes garantirão a privacidade sem bloquear a luminosidade nos cartórios de Blumenau. Dessa forma, faz-se necessária a presente contratação.

3. Descrição da solução

ITEM 1: Instalação de película de proteção solar nas portas em vidro do Cartório Eleitoral de Sombrio (necessita retirada da película existente), com as seguintes características:

- coloração neutra (grafite / chumbo);
- transparência visual (visibilidade): 5%;
- proteção contra raios UV: 95% a 99%;
- rejeição de raios infravermelho (ou IR): 75% ou superior;
- aplicação: interna;
- garantia do fabricante mínima de 3 (três) anos contra descolamento e desbotamento;
- cor estável;
- número do lote de fabricação e marca do fabricante timbrados na película.

ITEM 2: Instalação de película jateada incolor nas partes inferiores dos vidros das paredes divisórias das salas dos Cartórios Eleitorais de Blumenau, com as seguintes características:

- coloração transparente;
- transparência visual (visibilidade): 70 a 90%;
- Embaçamento: 70% a 80%;
- aplicação: interna;
- garantia do fabricante mínima de 3 (três) anos contra descolamento e desbotamento;



Tribunal Regional Eleitoral de Santa Catarina

- cor estável;
- número do lote de fabricação e marca do fabricante timbrados na película.

3.1. Estudo Técnico Preliminar

Considerando a facilidade de identificação da solução, bem como a fundamentação da contratação indicada no subitem 9.2.3 deste Termo de Referência, a equipe de planejamento entendeu por dispensar o estudo técnico preliminar, nos termos do art. 14 da Instrução Normativa SEGES/ME n. 58/2022.

3.2. Marcas e Modelos / Códigos de Referência

Item 1: Película de controle solar Linha Profissional Arquitetônica, referência IC STR15AGR, da Intercontrol ou similar.

Item 2: Película vinílica jateada incolor, Linha Profissional Gold Max, da Imprimax ou similar.

As marcas de referência, códigos e modelos citados prestam-se tão somente a determinar os requisitos que devam estar presentes no objeto pretendido (serve, portanto, como parâmetro de aferição das especificações exigidas para os produtos solicitados, afastando-se eventuais dúvidas que possam ser suscitadas – destarte, serão aceitos pela Administração, sem restrições, produtos similares ao indicado, que detenham aquela especificação).

3.3. Códigos SIASG

5584

4. Requisitos da contratação

4.1. Requisitos Funcionais

Os requisitos funcionais a serem atendidos pelas películas de controle solar (Item 1) são:

- Coloração neutra (fumê / grafite / chumbo);
- Transmissão de luz visível: 5% a 10%;
- Reflexão de luz visível: 15% a 20%;
- Reflexão da energia solar: mínimo 30%;
- Proteção contra raios UV: 95% a 99%;
- Rejeição contra raios infravermelhos (ou IR): 75% ou superior;
- Aplicação: interna;
- Número do lote de fabricação e marca do fabricante timbrados na película;
- Não apresentar descolamentos, bolhas ou riscos uma semana após a instalação.

Os requisitos funcionais a serem atendidos pelas películas jateadas (Item 2) são:

- coloração transparente;
- transparência visual (visibilidade): 70 a 90%;
- Embaçamento: 70% a 80%;
- aplicação: interna;
- garantia do fabricante mínima de 3 (três) anos contra descolamento e desbotamento;
- cor estável;
- número do lote de fabricação e marca do fabricante timbrados na película;
- Não apresentar descolamentos, bolhas ou riscos uma semana após a instalação.

4.2. Requisitos Não Funcionais

Os requisitos não funcionais a serem atendidos são:



Tribunal Regional Eleitoral de Santa Catarina

- Conforto térmico (exclusivo para o Item 1);
- Segurança dos servidores e jurisdicionados que transitam no interior da edificação;
- Padrão estético adequado ao ambiente institucional.

4.3. Requisitos Externos

O serviço a ser executado deverá estar em conformidade com as orientações dos fabricantes, legislações vigentes e normas da ABNT e internacionais, no que for aplicável.

- NR 06 – Equipamento de Proteção Individual;
- NR 09 – Programa de Prevenção de Riscos Ambientais;
- Resolução Conama n. 307, de 5.7.2002, que estabelece diretrizes, critérios e procedimentos para a gestão dos resíduos da construção civil.

4.4. Requisitos de Garantia

- Garantia do fabricante mínima de 3 (três) anos contra descolamento e desbotamento.

5. Modelo de execução do objeto

5.1. Prazos

Fornecimento e instalação no prazo de até 30 (trinta) dias, contado do recebimento da nota de empenho emitida pelo TRE-SC. Sendo constatada qualquer irregularidade no recebimento provisório, o serviço deverá ser refeito no prazo máximo de 10 (dez) dias úteis.

5.2. Local de entrega ou prestação dos serviços

ITEM 1: Rua Santo Antônio, 204, Centro, Sombrio/SC.

ITEM 2: Praça Victor Konder, N. 60, Centro, Blumenau/SC.

5.3. Recebimento provisório e definitivo

- a) o recebimento provisório ocorrerá na data de entrega do objeto contratado;
- b) o recebimento definitivo dar-se-á em até 10 (dez) dias úteis após o recebimento provisório do objeto, exceto se houver atraso motivado pela Contratada, hipótese em que o prazo terá seu início contado a partir do saneamento de todas as pendências.

5.4. Pagamento

O prazo máximo para a efetivação do pagamento será de 10 (dez) dias úteis após o recebimento definitivo do objeto.

5.5. Garantia do objeto

Garantia mínima do fabricante de 3 (três) anos contra descolamento e desbotamento.

5.6. Vigência da contratação

A contratação terá vigência a partir da emissão da nota de empenho até o recebimento definitivo do objeto.

5.7. Obrigações da Contratante

- 5.7.1 prestar todas as condições e informações necessárias para que a Contratada possa realizar os serviços objeto deste Termo de Referência dentro das especificações exigidas;



Tribunal Regional Eleitoral de Santa Catarina

- 5.7.2 acompanhar e fiscalizar o cumprimento das obrigações assumidas pela Contratada por meio da Fiscalização, a quem caberá registrar todas as ocorrências relacionadas com a execução do objeto, determinando o que for necessário à regularização das faltas, senões ou defeitos observados;
- 5.7.3 a fiscalização exercida pelo Contratante não excluirá ou reduzirá a responsabilidade da Contratada pela completa e perfeita execução do objeto contratual;
- 5.7.4 solicitar à Contratada a retificação de qualquer serviço prestado cujo padrão de qualidade esteja fora das especificações contidas neste Termo de Referência;
- 5.7.5 efetuar o pagamento em parcela única, após o recebimento definitivo.

5.8. Obrigações da Contratada

- 5.8.1 executar o objeto nas condições estipuladas neste Termo de Referência e em sua proposta;
- 5.8.2 os serviços serão realizados nos locais indicados no subitem 5.2;
- 5.8.3 executar os serviços no prazo máximo de 30 (trinta) dias, a partir da nota de empenho emitida pelo TRE-SC;
- 5.8.4 refazer o serviço no prazo máximo de 10 (dez) dias úteis, se constatada qualquer irregularidade no recebimento provisório;
 - 5.8.4.1. estando em mora a Contratada, o prazo para substituição dos produtos e/ou refazimento do serviço não interromperá a multa por atraso prevista na licitação;
 - 5.8.4.2. correrão à conta da Contratada todas as despesas decorrentes da substituição do produto e/ou refazimento do serviço;
- 5.8.5 fornecer todos os equipamentos e mão de obra necessários à perfeita execução dos serviços;
- 5.8.6 assegurar que os empregados trabalhem uniformizados e com crachá de identificação durante a realização dos serviços;
- 5.8.7 empregar todos as ferramentas e equipamentos necessários à execução dos serviços dentro da técnica adequada e das normas pertinentes, mesmo os eventualmente não mencionados ou não indicados, mas imprescindíveis à sua completa e perfeita realização, responsabilizando-se pela reposição dos materiais danificados em virtude da má execução dos serviços, incluindo aqueles necessários ao seu refazimento;
- 5.8.8 executar os serviços de acordo com as normas de segurança do trabalho, adotando os procedimentos necessários para a segurança dos trabalhadores, incluindo a utilização obrigatória dos equipamentos de proteção individual (EPI) e, quando necessário, equipamentos de proteção coletiva (EPC), em vista do risco que o serviço oferece;
- 5.8.9 executar os serviços em conformidade com as recomendações das normas da ABNT, Inmetro e demais legislações vigentes;
- 5.8.10 executar os serviços de acordo com a melhor técnica aplicável, com zelo e diligência, utilizando inclusive mão de obra especializada, se necessária, bem como manter as áreas de trabalho continuamente limpas e desimpedidas, observando o disposto na legislação e nas normas relativas à proteção ambiental, fazendo, inclusive, a remoção dos entulhos;
- 5.8.11 reportar ao Contratante, imediatamente, qualquer anormalidade, erro ou irregularidades que possam comprometer a execução dos serviços e o bom andamento das atividades;
- 5.8.12 recolher todo o material resultante das atividades, destinar corretamente os materiais recicláveis e realizar o descarte ecologicamente correto dos resíduos não recicláveis, obedecendo as recomendações da Resolução Conama n. 307, de 5.7.2002, que estabelece diretrizes, critérios e procedimentos para a gestão dos resíduos da construção civil;



Tribunal Regional Eleitoral de Santa Catarina

- 5.8.13 responder pela guarda e preservação de seus equipamentos durante todo o serviço até a sua entrega;
- 5.8.14 não é permitida a subcontratação dos serviços, no todo ou em parte, do objeto licitado;
- 5.8.15 responsabilizar-se pelo pagamento de eventuais multas aplicadas por quaisquer autoridades federais, estaduais e municipais, em consequência de fato a ela imputável e relacionado com os serviços e fornecimento contratados;
- 5.8.16 responsabilizar-se pelos encargos provenientes de qualquer acidente que venha a vitimar um ou mais dos empregados alocados na execução dos serviços contratados, assim como pela indenização que porventura daí se origine e por tudo mais quanto às leis sociais, trabalhistas e fiscais estabeleçam;
- 5.8.17 manter, durante a execução do contrato, todas as condições de habilitação e qualificação exigidas na licitação;
- 5.8.18 responder por quaisquer danos pessoais ou materiais causados por seus empregados nos locais de execução dos serviços, bem como por aqueles provocados em virtude dos serviços executados e equipamentos empregados;
- 5.8.19 reconstituir locais e/ou objetos que sejam danificados, conforme art. 120 da Lei n. 14.133/2021: “O contratado será responsável pelos danos causados diretamente à Administração ou a terceiros em razão da execução do contrato, e não excluirá nem reduzirá essa responsabilidade a fiscalização ou o acompanhamento pelo contratante”;
- 5.8.20 zelar pelo patrimônio público, bem como manter respeito para com os servidores, visitantes e funcionários de empresas que prestem serviços nas dependências onde os serviços serão executados;
- 5.8.21 proceder, ao final dos serviços, à limpeza e à remoção do material desnecessário e indesejável;
- 5.8.22 responsabilizar-se pelos danos causados diretamente à Administração ou a terceiros em razão da execução do contrato, sem que a fiscalização ou acompanhamento efetuado pelo Contratante exclua ou reduza essa responsabilidade;
- 5.8.23 sinalizar adequadamente o local quando da execução dos serviços, de forma a garantir a segurança dos usuários da edificação.

5.9. Transferência de conhecimento

Não se aplica a esta contratação.

5.10. Direitos autorais

Não se aplica a esta contratação.

5.11. Qualificação técnica ou formação dos profissionais envolvidos na execução

Não se aplica a esta contratação.

6. Modelo de gestão do contrato

6.1. Gestor de contrato

6.1.1. As atividades de gestão contratual compreendem:

- a) coordenar as atividades relacionadas à fiscalização técnica, administrativa e setorial;



Tribunal Regional Eleitoral de Santa Catarina

- b) acompanhar os registros realizados pela fiscalização do contrato das ocorrências relacionadas à execução do contrato e as medidas adotadas, e informar à autoridade superior aquelas que ultrapassem a sua competência;
- c) acompanhar a manutenção das condições de habilitação da Contratada, para fins de empenho de despesa e de pagamento, e anotar os problemas que obstem o fluxo normal da liquidação e do pagamento da despesa no relatório de riscos eventuais;
- d) coordenar a rotina de acompanhamento e de fiscalização do contrato, cujo histórico de gerenciamento deverá conter todos os registros formais da execução, a exemplo da ordem de serviço, do registro de ocorrências, das alterações e das prorrogações contratuais, e elaborar relatório com vistas à verificação da necessidade de adequações do contrato para fins de atendimento da finalidade da administração;
- e) coordenar os atos preparatórios à instrução processual e ao envio da documentação pertinente às unidades competentes, para a formalização dos procedimentos relativos à prorrogação, à alteração, ao reequilíbrio, ao pagamento, à eventual aplicação de sanções e à extinção dos contratos, entre outros;
- f) elaborar o relatório final com informações sobre a consecução dos objetivos que tenham justificado a contratação e eventuais condutas a serem adotadas para o aprimoramento das atividades da Administração, com as informações obtidas durante a execução do contrato;
- g) coordenar a atualização contínua do relatório de riscos durante a gestão do contrato, com apoio da fiscalização técnica, administrativa e setorial
- h) emitir documento comprobatório da avaliação realizada pelas fiscalizações técnica, administrativa e setorial quanto ao cumprimento de obrigações assumidas pelo contratado, com menção ao seu desempenho na execução contratual, baseado em indicadores objetivamente definidos e aferidos, e a eventuais penalidades aplicadas, a constarem do cadastro de atesto de cumprimento de obrigações conforme disposto em regulamento;
- i) realizar o recebimento definitivo do objeto do contrato, mediante termo detalhado que comprove o atendimento das exigências contratuais; e
- j) tomar providências para a formalização de processo administrativo de responsabilização para fins de aplicação de sanções.

6.1.2. As atividades de fiscalização técnica do contrato compreendem:

- a) prestar apoio técnico e operacional à gestão do contrato com informações pertinentes às suas competências;
- b) anotar no histórico de gerenciamento do contrato todas as ocorrências relacionadas à execução do contrato, com a descrição do que for necessário para a regularização das faltas ou dos defeitos observados;
- c) emitir notificações para a correção de rotinas ou de qualquer inexistência ou irregularidade constatada, com a definição de prazo para a correção;
- d) informar à gestão do contrato, em tempo hábil, a situação que demandar decisão ou adoção de medidas que ultrapassem a sua competência, para que adote as medidas necessárias e saneadoras, se for o caso;
- e) comunicar imediatamente à gestão do contrato quaisquer ocorrências que possam inviabilizar a execução do contrato nas datas estabelecidas;
- f) fiscalizar a execução do contrato para que sejam cumpridas as condições estabelecidas, de modo a assegurar os melhores resultados para a administração, com a conferência das notas fiscais e das documentações exigidas para o pagamento e, após o ateste, que certifica o recebimento provisório, encaminhar à gestão do contrato para ratificação;
- g) comunicar à gestão do contrato, em tempo hábil, o término do contrato sob sua responsabilidade, com vistas à renovação tempestiva ou à prorrogação contratual;



Tribunal Regional Eleitoral de Santa Catarina

h) participar da atualização do relatório de riscos durante a fase de gestão do contrato, em conjunto com a fiscalização administrativa e com a setorial;

i) auxiliar a gestão do contrato com as informações necessárias, na elaboração do documento comprobatório da avaliação realizada na fiscalização do cumprimento de obrigações assumidas pelo contratado; e

j) realizar o recebimento provisório do objeto do contrato, mediante termo detalhado que comprove o cumprimento das exigências de caráter técnico.

6.1.3. As atividades de fiscalização administrativa do contrato compreendem:

a) prestar apoio técnico e operacional à gestão do contrato, com a realização das tarefas relacionadas ao controle dos prazos relacionados ao contrato e à formalização de apostilamentos e de termos aditivos, ao acompanhamento do empenho e do pagamento e ao acompanhamento de garantias e glosas;

b) verificar a manutenção das condições de habilitação da contratada, com a solicitação dos documentos comprobatórios pertinentes, caso necessário;

c) examinar a regularidade no recolhimento das contribuições fiscais, trabalhistas e previdenciárias;

d) atuar tempestivamente na solução de eventuais problemas relacionados ao descumprimento das obrigações contratuais e reportar à gestão do contrato para que tome as providências cabíveis, quando ultrapassar a sua competência;

e) participar da atualização do relatório de riscos durante a fase de gestão do contrato, em conjunto com a fiscalização técnica e com a setorial;

f) auxiliar a gestão do contrato com as informações necessárias, na elaboração do documento comprobatório da avaliação realizada na fiscalização do cumprimento de obrigações assumidas pelo contratado; e

g) realizar o recebimento provisório do objeto do contrato, mediante termo detalhado que comprove o cumprimento das exigências de caráter administrativo.

6.1.4. Caberá à fiscalização setorial do contrato e, nos seus afastamentos e seus impedimentos legais, ao seu substituto exercer as atribuições de que tratam os subitens 6.1.2 e 6.1.3.

6.2. Gestão e fiscalização

	Titular ou substituto das unidades
Gestor da contratação	Seção de Engenharia e Arquitetura
Fiscal setorial	Chefe de Cartório da 54ª Zona Eleitoral - Sombrio Chefes dos Cartórios da 3ª e 89ª Zonas Eleitorais - Blumenau

O fiscal setorial, quando necessário, contará com o apoio da Seção de Engenharia e Arquitetura, da Coordenadoria de Infraestrutura / Secretaria de Infraestrutura e Serviços, no que se refere à fiscalização técnica, e da Seção de Preparação de Pagamentos e Análise Tributária – COFC e da Seção de Gerenciamento de Contratações – CC, ambas da Secretaria de Administração e Orçamento, quanto à fiscalização administrativa.

6.3. Instrumentos Formais

A contratação será formalizada por meio de nota de empenho.

6.4. Acompanhamento do Contrato



Tribunal Regional Eleitoral de Santa Catarina

O gestor manterá controle gerencial acerca do atendimento das cláusulas contratuais e manterá comunicação com a Contratada por meio do e-mail ci-seea@tre-sc.jus.br.

6.5. Alocação de riscos

Não se aplica a esta contratação.

7. Critérios de medição e de pagamento

Não se aplica a esta contratação.

8. Reajuste ou repactuação

Os preços inicialmente contratados poderão ser reajustados após 1 (um) ano, com data-base vinculada à data do orçamento estimado, utilizando-se, para o cálculo, o Índice de Preços ao Consumidor Amplo – IPCA, publicado na ocasião, ou, na hipótese de extinção deste índice, utilizar-se-á o que venha a substituí-lo.

9. Forma e critérios de seleção do fornecedor

9.1. Parcelamento e adjudicação

A adjudicação será por item, não sendo possível o parcelamento para garantir uma unidade visual em cada local.

9.2. Seleção do fornecedor

A seleção do fornecedor se dará pela proposta de menor preço dentre os proponentes ou licitantes classificados e habilitados.

9.2.1. Critérios de habilitação

Não há requisitos específicos de qualificação técnica ou econômico-financeira.

9.2.2. Critérios de preferência e de desempate

Os critérios de preferência e de desempate obedecerão à legislação em vigor, em especial a Lei Complementar n. 123/2006.

9.2.3. Modalidade de licitação e critério de julgamento

A contratação em tela enquadra-se na hipótese do art. 75, inciso II, da Lei n. 14.133/2021, justificando a sua realização com dispensa de licitação.

10. Estimativas do valor da contratação

Item	Descrição resumida	Quant.	Valor unitário	Valor total
1	Retirada e instalação de Película de controle solar em poliéster, conforme especificado em detalhes no Item 3	Retirada: 24,12 m ² Instalação: 19,73 m ²	Retirada: R\$ 38,20 Instalação: R\$ 190,00	R\$ 4.670,08
2	Instalação de Película vinílica jateada, conforme especificado em detalhes no Item 2	16,14 m ²	R\$ 130,00	R\$ 2.098,20



Tribunal Regional Eleitoral de Santa Catarina

VALOR ESTIMADO TOTAL	R\$ 6.768,28
----------------------	--------------

11. Alinhamento da contratação

11.1. Plano de Contratações Anual

Anexo I

Item 24: Manutenção Predial – OEPI2, OEPI3 e SGP3.

11.2. Plano de Logística Sustentável

Esta contratação está alinhada com o Plano de Logística Sustentável do TRE-SC, pois abrange a utilização de requisitos técnicos de construção sustentável na escolha de materiais e a exigência da destinação correta dos resíduos, de acordo com as diretrizes do Conama.

Os serviços prestados pela Contratada devem pautar-se pelo uso racional de recursos e equipamentos, de forma a evitar o desperdício de insumos e materiais consumidos, assim como a geração excessiva de resíduos, a fim de atender às diretrizes de responsabilidade ambiental.

A Contratada deve conduzir suas ações em conformidade com os requisitos legais e regulamentos aplicáveis, observando também a legislação ambiental para a mitigação e redução de adversidades ao meio ambiente e à saúde dos trabalhadores envolvidos na prestação dos serviços.

11.3. Outros instrumentos

Não se aplica a esta contratação.

12. Adequação orçamentária

Programa de Trabalho	Elemento de Despesa	Valor
02.122.0033.20GP.0042	3.3.90.39	R\$ 6.768,28
Total		R\$ 6.768,28

13. Descumprimento contratual e penalidades

13.1. Nos termos da Portaria P n. 39/2023, o licitante ou o contratado será responsabilizado administrativamente pelas seguintes infrações:

- a) dar causa à inexecução parcial do contrato;
- b) dar causa à inexecução parcial do contrato que cause grave dano à Administração, ao funcionamento dos serviços públicos ou ao interesse coletivo;
- c) dar causa à inexecução total do contrato;
- d) deixar de entregar a documentação exigida para o certame;
- e) não manter a proposta, salvo em decorrência de fato superveniente devidamente justificado;
- f) não celebrar o contrato ou a ata de registro de preços ou não aceitar ou retirar a nota de empenho ou não entregar a documentação exigida para a contratação, quando convocado dentro do prazo de validade de sua proposta;
- g) ensejar o retardamento da execução ou da entrega do objeto da licitação sem motivo justificado;
- h) apresentar declaração ou documentação falsa exigida para o certame ou prestar declaração falsa durante a licitação ou a execução do contrato;



Tribunal Regional Eleitoral de Santa Catarina

- i) fraudar a licitação ou praticar ato fraudulento na execução do contrato;
- j) comportar-se de modo inidôneo ou cometer fraude de qualquer natureza;
- k) praticar atos ilícitos com vistas a frustrar os objetivos da licitação;
- l) praticar ato lesivo previsto no art. 5º da Lei nº 12.846, de 1º de agosto de 2013.

13.2. Serão aplicadas ao responsável, pelas infrações administrativas previstas no subitem 13.1, as seguintes sanções:

- a) advertência;
- b) multa;
- c) impedimento de licitar e contratar com a Administração Pública Direta e Indireta da União;
- d) declaração de inidoneidade para licitar ou contratar com a Administração Pública Direta e Indireta da União, Estados, Distrito Federal e Municípios.

13.2.1. A sanção de advertência consiste em comunicação formal ao fornecedor que deu causa à inexecução parcial do contrato, conforme previsto na alínea "a" do subitem 13.1.

13.2.1.1. A advertência retira do fornecedor a condição de infrator primário, de modo que, em caso de reincidência, sanção mais severa poderá lhe ser aplicada, devendo ser observado o disposto no subitem 13.3.

13.2.2. A sanção de multa tem natureza pecuniária e poderá ser moratória ou compensatória, observados os seguintes termos:

- a) o atraso injustificado no cumprimento dos prazos estabelecidos neste Termo de Referência sujeitará o contratado, a juízo da Administração, à multa moratória de 0,5% (zero vírgula cinco por cento), acrescida de 0,25% (zero vírgula vinte e cinco por cento) ao dia, a partir do segundo dia de mora, sobre o valor da parcela em atraso, e sua aplicação não dispensa a contratada do cumprimento da obrigação inadimplida;
- b) a inexecução parcial do objeto sujeitará o contratado, a juízo da Administração, à multa compensatória de 10% (dez por cento) sobre o valor total do objeto contratado;
- c) a inexecução total do objeto sujeitará o contratado, a juízo da Administração, à multa compensatória de 20% (vinte por cento) sobre o valor total do objeto contratado.

13.2.2.1. A pena de multa poderá ser aplicada cumulativamente com as demais sanções estabelecidas neste Termo de Referência.

13.2.2.2. Ultrapassados 30 (trinta) dias de mora, será avaliada a possibilidade de aplicação da conversão da multa de mora para a compensatória por inexecução contratual.

13.2.2.3. A multa poderá ser aplicada em dobro se o infrator for reincidente, ou seja, se tiver sido sancionado por este Tribunal após decisão transitada em julgado, observando-se o disposto no subitem 13.3.

13.2.2.4. A aplicação de multa de mora não impedirá que a Administração a converta em compensatória e promova a extinção unilateral do contrato com a aplicação cumulada de outras sanções previstas neste Termo de Referência.

13.2.2.5. A multa aplicada será:

- a) retida cautelarmente dos pagamentos devidos pela Administração e recolhida em definitivo ao Erário, após o trânsito em julgado da decisão que a impôs;
- b) descontada de eventuais faturas pendentes de pagamento;
- c) paga pelo fornecedor por meio de GRU;



Tribunal Regional Eleitoral de Santa Catarina

d) descontada do valor da garantia prestada; ou

e) cobrada judicialmente.

13.2.3. A sanção de impedimento de licitar e contratar com a Administração Pública Direta e Indireta da União poderá ser aplicada pelas infrações previstas no subitem 13.1, “b” a “g”, pelos seguintes prazos, de acordo com a infração cometida:

a) dar causa à inexecução parcial do contrato que cause grave dano à Administração, ao funcionamento dos serviços públicos ou ao interesse coletivo ou dar causa à inexecução total do contrato: Prazo - 6 (seis) meses;

b) deixar de entregar a documentação exigida para o certame: Prazo - 15 (quinze) dias;

c) não manter a proposta, salvo em decorrência de fato superveniente devidamente justificado: Prazo - 15 (quinze) dias;

d) não celebrar o contrato ou a ata de registro de preços ou não aceitar ou retirar a nota de empenho ou não entregar a documentação exigida para a contratação, quando convocado dentro do prazo de validade de sua proposta: Prazo - 2 (dois) meses;

e) ensejar o retardamento da execução ou da entrega do objeto da licitação sem motivo justificado: Prazo - 2 (dois) meses.

13.2.4. A sanção de declaração de inidoneidade para licitar ou contratar com a Administração Pública Direta e Indireta da União, Estados, Distrito Federal e Municípios poderá ser aplicada pelas infrações previstas no subitem 13.1, “h” a “l”, pelos seguintes prazos, de acordo com a infração cometida:

a) apresentar declaração ou documentação falsa exigida para o certame ou prestar declaração falsa durante a licitação ou a execução do contrato: Prazo - 3 (três) anos;

b) fraudar a licitação ou praticar ato fraudulento na execução do contrato: Prazo - 4 (quatro) anos;

c) comportar-se de modo inidôneo ou cometer fraude de qualquer natureza: Prazo - 4 (quatro) anos;

d) praticar atos ilícitos com vistas a frustrar os objetivos da licitação: Prazo - 5 (cinco) anos;

e) praticar ato lesivo previsto no art. 5º da Lei nº 12.846, de 1º de agosto de 2013: Prazo - 6 (seis) anos.

13.2.5. Na aplicação das sanções serão considerados:

a) a natureza e a gravidade da infração cometida;

b) as peculiaridades do caso concreto;

c) as circunstâncias agravantes ou atenuantes;

d) os danos que dela provierem para a Administração Pública;

e) a implantação ou o aperfeiçoamento de programa de integridade, conforme normas e orientações dos órgãos de controle.

13.2.6. As sanções previstas nos subitens 13.2.3 e 13.2.4 poderão ser majoradas em 10% (dez por cento) para cada agravante, até o limite legal, em razão de:

a) restar comprovado que o responsável pela infração administrativa tenha registro de penalidade aplicada no âmbito do TRE-SC, por prática de quaisquer das condutas tipificadas no presente Termo de Referência, nos 12 (doze) meses que antecederam o fato em decorrência do qual será aplicada a penalidade;

b) restar comprovado que o infrator tenha sido desclassificado ou inabilitado por não atender às condições do edital, quando for notória a sua impossibilidade de atendimento ao estabelecido;

c) o licitante ou fornecedor participante da dispensa eletrônica não responder às diligências destinadas a esclarecer ou a complementar a instrução do processo de contratação; ou



Tribunal Regional Eleitoral de Santa Catarina

d) restar comprovado que o fornecedor tenha prestado declaração falsa de que é beneficiário do tratamento diferenciado concedido em legislação específica.

13.2.7. As penas previstas nas alíneas “b” a “e” do subitem 13.2.3 poderão ser reduzidas em 50% (cinquenta por cento), uma única vez, após a incidência das majorações previstas no subitem 13.2.6, quando não tenha havido nenhum dano à Administração, em decorrência de qualquer das seguintes atenuantes:

a) a conduta praticada tenha sido, desde que devidamente comprovada, decorrente de falha escusável do fornecedor;

b) a conduta praticada seja decorrente da apresentação de documentação que contenha vícios ou omissões para os quais não tenha contribuído, ou que não sejam de fácil identificação, desde que devidamente comprovado; ou

c) a conduta praticada seja decorrente da apresentação de documentação que não atendeu às exigências do edital, desde que reste evidenciado equívoco em seu encaminhamento.

13.2.8. Quando a ação ou omissão do responsável pela infração administrativa ensejar o enquadramento de concurso de condutas, aplicar-se-á a pena mais grave.

13.2.9. A aplicação das sanções previstas no subitem 13.2 não exclui, em hipótese alguma, a obrigação de reparação integral do dano causado à Administração Pública.

13.2.10. É admitida a reabilitação do licitante ou do contratado sancionado, exigidos, cumulativamente:

a) reparação integral do dano causado à Administração Pública;

b) pagamento da multa;

c) transcurso do prazo mínimo de 1 (um) ano da aplicação da penalidade, no caso de impedimento de licitar e contratar, ou de 3 (três) anos da aplicação da penalidade, no caso de declaração de inidoneidade;

d) cumprimento das condições de reabilitação definidas no ato punitivo;

e) análise jurídica prévia, com posicionamento conclusivo quanto ao cumprimento dos requisitos definidos neste artigo.

13.2.10.1. A sanção pelas infrações previstas nas alíneas “a” e “e” do subitem 13.2.4 exigirá, como condição de reabilitação do fornecedor sancionado, a implantação ou aperfeiçoamento de programa de integridade pelo responsável.

13.3. Restará afastada a reincidência após transcorrido 1 (um) ano entre a data do trânsito em julgado da decisão que aplicou a anterior penalidade ao infrator e a data da nova infração.

13.4. O responsável pela infração será intimado para apresentação de defesa e especificação de provas que pretenda produzir, no prazo de até 15 (quinze) dias úteis contados do recebimento da intimação.

13.4.1. Na hipótese de deferimento de pedido de produção de novas provas ou de juntada de provas julgadas indispensáveis pela autoridade competente ou pela Comissão de Apuração de Responsabilidade, o infrator poderá apresentar alegações finais no prazo de 15 (quinze) dias úteis, contado da data da intimação.

13.4.2. Serão indeferidas pela autoridade competente ou pela Comissão de Apuração de Responsabilidade, mediante decisão fundamentada, provas ilícitas, impertinentes, desnecessárias, protelatórias ou intempestivas.

13.5. A sanção estabelecida no subitem 13.2.4 é de competência do Presidente do TRE-SC.

13.6. Da aplicação das sanções previstas nos subitens 13.2.1, 13.2.2 e 13.2.3 caberá recurso no prazo de 15 (quinze) dias úteis, contado da data da intimação.

13.6.1. O recurso de que trata o subitem 13.6 será dirigido à autoridade que tiver proferido a decisão recorrida, que, se não a reconsiderar no prazo de 5 (cinco) dias úteis, encaminhará o recurso com sua



Tribunal Regional Eleitoral de Santa Catarina

motivação à autoridade superior, a qual deverá proferir sua decisão no prazo máximo de 20 (vinte) dias úteis, contado do recebimento dos autos.

13.7. Da aplicação da sanção prevista no subitem 13.2.4 caberá apenas pedido de reconsideração, que deverá ser apresentado no prazo de 15 (quinze) dias úteis, contado da data da intimação, e decidido no prazo máximo de 20 (vinte) dias úteis, contado do seu recebimento.

13.8. O recurso e o pedido de reconsideração terão efeito suspensivo do ato ou da decisão recorrida até que sobrevenha decisão final da autoridade competente.

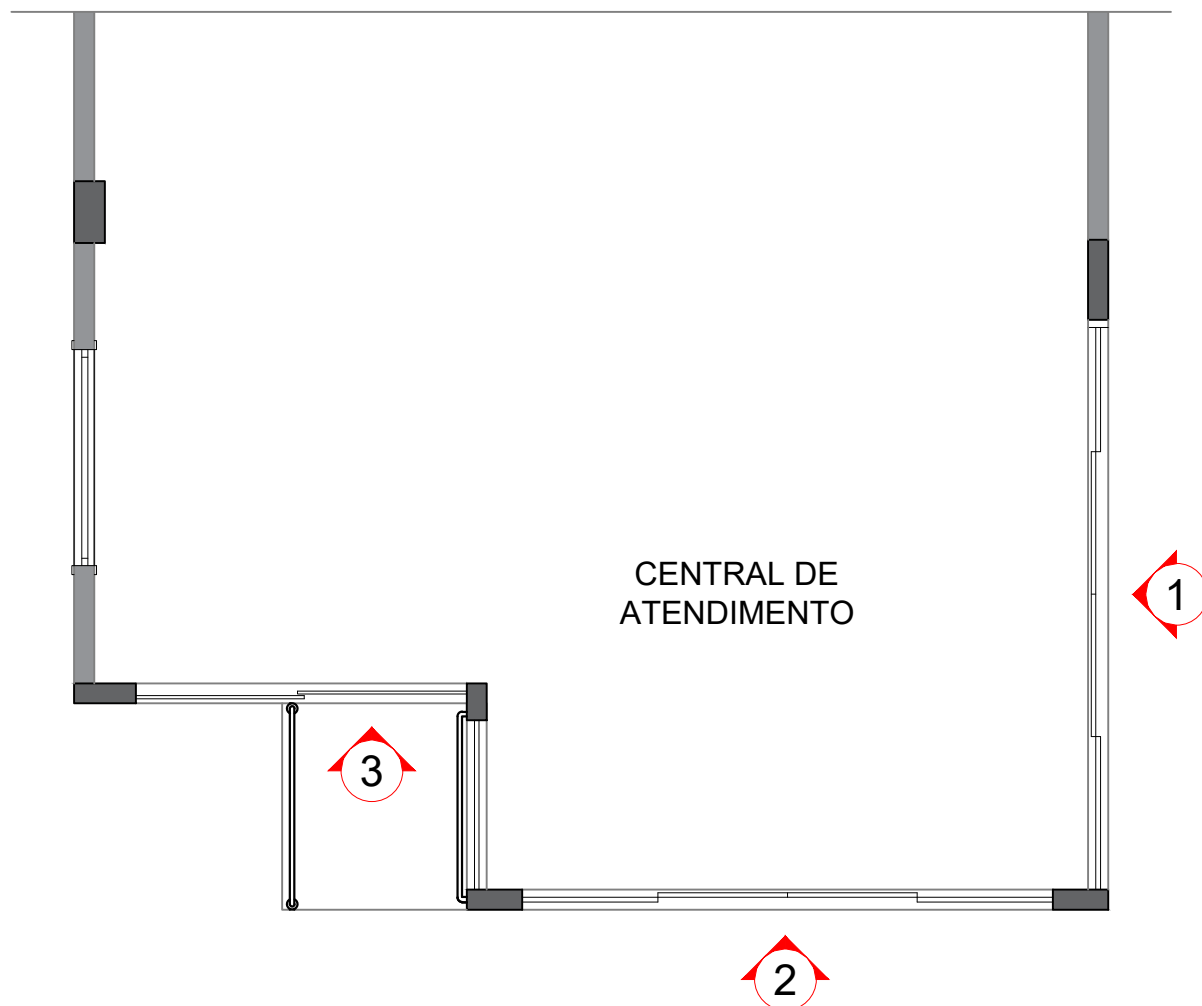

QUANTIFICAÇÃO

ITEM	ESPECIFICAÇÃO	QTD	UN
	Películas	19,73	m²
		ALT.	LAR.
1	Película Porta Dupla (4 folhas de vidro)	2,40	3,70
2	Película Porta Dupla (4 folhas de vidro)	2,40	3,45
3	Película Porta de Correr (acesso principal)	2,40	1,07

Tribunal Regional Eleitoral de Santa Catarina



LOCAL:

CARTÓRIO ELEITORAL DE SOMBRIÓ - 54° ZONA ELEITORAL
RUA SANTO ANTONIO, 204, CENTRO, SOMBRIÓ/SC

CONTEÚDO:

PELÍCULAS PLANTA BAIXA

SEÇÃO DE ENGENHARIA E ARQUITETURA:

Palmyra Farinazzo Reis Repette
Eng. Civil - CREA/SC 085.995-2

SEÇÃO DE ENGENHARIA E ARQUITETURA:

Gabriela Fontana
Técnica Judiciária

PROPRIETÁRIO:

Tribunal Regional Eleitoral de Santa Catarina
CNPJ: 05.858.851/0001-93

DESENHO:

Marcella Trannin

ESCALA:

INDICADA

DATA:

11.07.2025

REVISÃO:

01

ARQUIVO:

[SOMBRIÓ] CMV E PELÍCULAS_R01

PRANCHA:

01/01

QUANTIFICAÇÃO		
ESPECIFICAÇÃO	QTD	UN
Película vinil jateada incolor (12 folhas de 114x118cm)	16,14	m²
Observação: Não foram consideradas as perdas.		

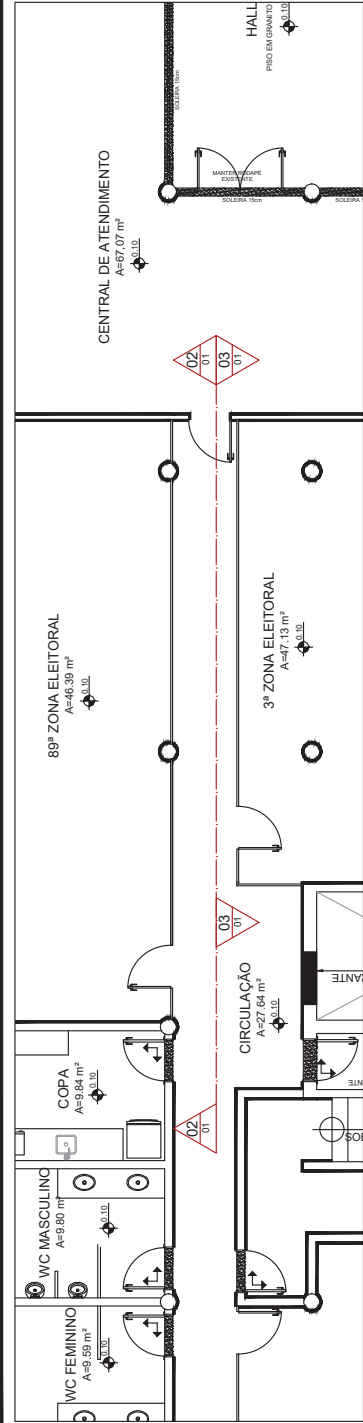

1 PLANTA BAIXA
ESCALA 1:100

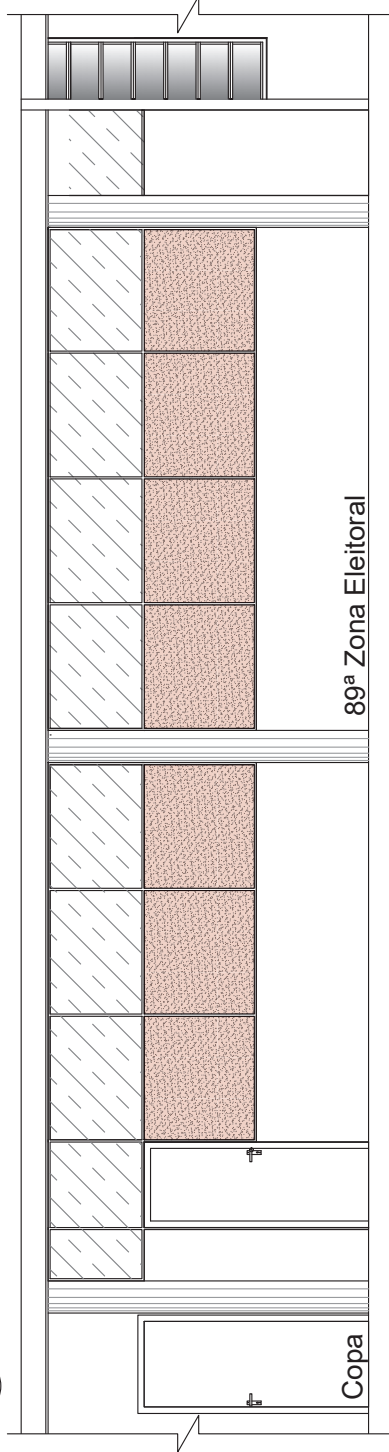

2 ELEVAÇÃO
ESCALA 1:50

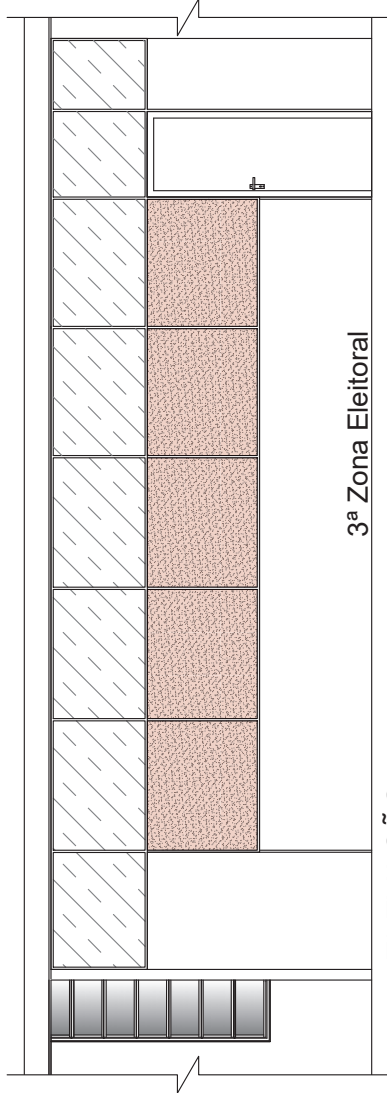

3 ELEVAÇÃO
ESCALA 1:50

LEGENDA
Película vinil jateada incolor (114x118cm)

QUANTIFICAÇÃO

01. Todas as medidas devem ser conferidas *in loco*.

Tribunal Regional Eleitoral de Santa Catarina



LOCAL: CARTÓRIOS ELEITORAIS DE BLUMENAU - 3ª, 88ª e 89ª ZONAS ELEITORAIS
PRAÇA VICTOR KONDER, 60 (TÉRREO - FÓRUM) - CENTRO - BLUMENAU/SC

PROJETO EXECUTIVO:

PELÍCULAS

SEÇÃO DE ENGENHARIA E ARQUITETURA:	SEÇÃO DE ENGENHARIA E ARQUITETURA:	PROPRIETÁRIO:
Palmyra Farinazzo Reis Repette Engenheira CREA	Gabriela Fontana Técnicas Judiciais	Tribunal Regional Eleitoral de Santa Catarina CNPJ: 06.858.851/0001-93
DESENHO: Marcelle Traminin	ESCALA: INDICADA	PRONCHIA: 01/01
DATA: Julho 2025	REVISÃO: 00	[BLUMENAU] PELÍCULAS 2025